



Gobierno Autónomo
Descentralizado Municipal
**Camilo Ponce
Enríquez**



**Rindiendo Cuentas
a nuestro pueblo!!**



Ing. Patricio Sánchez Narea
ALCALDE

15 Millones de dólares
invertidos en nuestro cantón





Temas	Página
Presentación	7
Ejes de Trabajo	8
Unidad territorial	9
Planificación y ejecución de obras	11
Gestión de riesgos	14
Democracia	15
15 Obras de impacto Cantonal	19
1.- Agua de calidad para nuestro pueblo	20
2.- Embaulado del Estero Guayjas	22
3.- Estudio del Plan Maestro del Sistema de Alcantarillado	23
4.- Construcción del Parque de Shumiral	24
5.- Alcantarillado Sanitario en San Gerardo	26
6.- Planes de manejo de las cuencas de los ríos Gala, Jagua, Balao, Siete, Tenguel	27
Proyecto de Reforestación y monitoreo de la calidad de agua del río Gala	28
7.- Asfaltado de calles de la Cabecera Cantonal	29
8.- Culminación del Sistema de Agua Potable de Shumiral	31
9.- Legalización de Terrenos en Shumiral	32
10.- Relleno Sanitario y Camal Regional (Mancomunidad Camilo Ponce Enríquez - El Guabo)	33
11.- Proyecto MECE	35
12.- Vialidad Urbana y Rural	36
13.- Prevención de Riesgos	38
14.- Puentes que unen familias	39

Rindiendo Cuentas a nuestro pueblo!!

*El Departamento de Gestión
de Ordenamiento Territorial y
Desarrollo Social, cumple con
la sistematización de las obras
y gestiones en el periodo
2009 - 2014*

*Elaboración:
Ing. René Pozo Ledesma*

*Coordinación:
Lcda. Diana Ochoa Naspud*

*Diseño y Diagramación:
Sr. Gastón Suárez Madinyá*

*Colaboración Informativa
Directores::
Ing. Mario Abendaño Correa
Ing. Kléber Moreno Loaiza
Arq. Camilo Andrade Vera
Ing. Hernán Ramírez Procel
Ing. René Pozo Ledesma*

Octubre 2013

Temas	Página
<i>15.- Sistema de Alcantarillado, San Alfonso y La Independencia</i>	<i>41</i>
<i>Inversión municipal en zonas geográficas:</i>	
<i>Zona 1.....</i>	<i>42</i>
<i>Zona 2.....</i>	<i>51</i>
<i>Zona 3.....</i>	<i>55</i>
<i>Zona 4.....</i>	<i>59</i>
<i>Zona 5.....</i>	<i>64</i>
<i>Zona 6.....</i>	<i>66</i>
<i>Zona 7.....</i>	<i>70</i>
<i>Zona 8.....</i>	<i>73</i>
<i>Zona 9.....</i>	<i>74</i>
<i>Zona 10.....</i>	<i>80</i>
<i>Parque Industrial Minero.....</i>	<i>83</i>
<i>Construcción del Plan Maestro de Alcantarillado</i>	<i>85</i>
<i>Acción cultural, Turística y Deportiva.....</i>	<i>86</i>
<i>Cultura</i>	<i>87</i>
<i>Turismo</i>	<i>93</i>
<i>Deporte y Recreación.....</i>	<i>98</i>
<i>Acción del Patronato Municipal de Amparo Social.....</i>	<i>101</i>
<i>Informe Financiero</i>	<i>103</i>
<i>El Cantón que queremos.....</i>	<i>107</i>
<i>Breve Información del Cantón.....</i>	<i>112</i>
<i>Himno al Cantón y Símbolos</i>	<i>113</i>
<i>Personal administrativo del GAD del Cantón.....</i>	<i>114</i>
<i>Concejo Cantonal 2009 - 2014</i>	<i>116</i>
<i>Monumento al Dr. Camilo Ponce Enríquez.....</i>	<i>117</i>

Reconocimiento:

Expresamos nuestro reconocimiento a todas y todos, trabajadores, empleados y funcionarios del GAD Municipal de Camilo Ponce Enríquez, que han hecho posible el cumplimiento de las metas que nos hemos propuesto.



Juntos por el camino correcto

Ing. Patricio Sánchez Narea
ALCALDE



Período 2009 - 2014

“La construcción de lo prometido, garantiza mi palabra”

Presentación

Conciudadanos:

Cerca de cuatro años han transcurrido, en los cuales hemos entregado toda nuestra capacidad para lograr alcanzar grandes objetivos cantonales, en el marco de una planificación territorial que inicia en los Parlamentos Participativos Populares, con la problemática de las comunidades; trasciende a las asambleas zonales y parroquiales, en las cuales acordamos la mejor manera de alcanzar estas metas, siempre con la participación popular, la transparencia y honestidad, base fundamental de nuestra administración.

Los resultados están a la vista, en estas páginas intentaremos resumir nuestra labor, en la cual se expresa el trabajo en equipo de concejales y personal municipal, a los cuales expreso mi profundo agradecimiento por su compromiso, por el nuevo Camilo Ponce Enríquez.

Y, por supuesto, nuestro agradecimiento al pueblo ponceño, pues la unidad demostrada al enfrentar cada uno de los problemas, buscar juntos la solución y, al final, resolverlos sobre la base de nuestra visión de territorio, merece una mención especial; sin su apoyo jamás hubiéramos logrado tener un cantón en marcha.

Hoy, miramos nuestro territorio luchando por lograr un equilibrio en su matriz productiva, lo que fortalecerá la producción minera y agrícola, como principal fuente de riqueza; permitiendo alcanzar niveles más altos de desarrollo, con un elevado crecimiento poblacional, con mayor dinámica económica, más instituciones públicas y privadas prestan sus servicios.

La infraestructura se desarrolla: nuevas urbanizaciones, nuevos edificios, calles asfaltadas, semaforización, etc.; demuestra que nuestra ciudad crece en orden, con servicios básicos en funcionamiento y otros en construcción, con importantes proyectos de salud, ambientales, viales, educativos, culturales, turísticos, etc.; lo que nos muestra un futuro con grandes retos, tema que analizaremos en la última parte del documento.

Esto solo lo podremos realizar gracias a que hemos dado un salto gigantesco en los servicios de agua potable, alcantarillado y desechos sólidos.

Presentamos nuestro trabajo, convencidos de que Camilo Ponce Enríquez, va en el camino correcto.



...la
transparencia
y honestidad,
base
fundamental
de nuestra
administración...

EJES DE TRABAJO



**Unidad Territorial, Planificación
y Ejecución de Obras,
Gestión de Riesgos y Democracia**

Hemos hecho respetar nuestros límites territoriales



Asamblea Cantonal, presidida por el Concejo en Pleno, con la presencia de Delegados Comunitarios, en el Salón de Actos de la Ciudadela "3 de Noviembre", para tratar la Defensa de los Límites del Cantón.

Dentro de las gestiones realizadas, para ratificar los límites de nuestro cantón tenemos: dos asambleas cantonales; se contrataron dos profesionales de alto nivel de la ciudad de Quito, para delimitar el territorio; se entregó la

documentación respectiva a todos los asambleístas; se entregaron los presupuestos participativos a Carmen de Pijilí desde el 2009; se logró que el Inec incluya al Carmen de Pijilí y a su población en Camilo Ponce

Enríquez; todos los ministerios, Registro Civil, Consejos Provinciales han reconocido la pertenencia de Carmen de Pijilí a Ponce Enríquez; y, a partir de aquí, elegirán Junta Parroquial y concejal rural de nuestro cantón.



El Concejo Cantonal, en Pleno, junto al Presidente de la Junta Parroquial de nuestro Carmen de Pijilí, ratificando nuestra Ley de Creación Cantonal.



Nuestro Alcalde, Ing. Patricio Sánchez, en la Cámara Provincial del Azuay, exigiendo la ratificación de límites para nuestro Cantón.



El Concejo Cantonal, fue recibido en la Asamblea Nacional, para dar a conocer nuestras demandas.

Nuestro Territorio y Comunidades

Camilo Ponce Enríquez, tiene una superficie de 644 km². Limita al **Norte**: con el cantón Balao de la provincia del Guayas; al **Sur**: con el cantón El Guabo de la provincia de El Oro; al **Este** con los cantones Santa Isabel y Pucará de la provincia del Azuay; y, al **Oeste** con el cantón Guayaquil.



Mapa de alturas del Cantón Camilo Ponce Enríquez, sus Comunidades y Límites.

Planificando nuestro futuro

Plan de Desarrollo y Ordenamiento Territorial

El ordenamiento territorial, es un mandato de la ley, aprobado en la Constitución del 2008 y sus normativas están expuestas en la Cootad (Código Orgánico de Ordenamiento Territorial Autonomía), la Ley de Participación Ciudadana y el Código de Planificación y Finanzas Públicas, apuntando todo el

buen vivir, desde la planificación y gestión de territorio.

¿En qué se enfoca la planificación?

Es el proceso en el cual se definen políticas, estrategias, objetivos, metas y acciones, el logro del desarrollo o buen vivir de la población, a partir del aprovechamiento de las potencialidades del cantón y en función de escenarios deseados.



Plan de Desarrollo y Ordenamiento Territorial

El **Plan de Ordenamiento Territorial**, es un instrumento de planificación que nos permite articular nuestra

vida en el territorio.

Nuestras actividades económicas, sociales, productivas, culturales, el impacto en el

ambiente, el suelo y el clima, lo que nos da como resultado una visión de desarrollo entre el ser humano y la naturaleza.

Nuestra Visión de Camilo Ponce Enríquez

Somos un cantón equilibrado económica, social y ambientalmente, con énfasis en el cuidado del agua y una política de participación popular, tomando decisiones con una visión integral del territorio.

Una producción equilibrada que genera acciones sustentables y sostenibles, expresada entre la producción

agrícola y minera; con servicios de conectividad y atención a los grupos vulnerables, con acceso a educación de calidad y un ambiente seguro.

Dotado de infraestructura de salud, servicios básicos, deportiva, ecoturística, con medios de comunicación propios y vías de acceso en buen estado a todas las comunidades.

Con elevada auto estima, valores de identidad cultural, que garanticen una buena calidad de vida para los niños, niñas, hombres y mujeres del cantón.

Este Plan nos permite conocer datos interesantes, como por ejemplo:

La población, actualmente es de 21998 habitantes, de

Mapa del Cantón Camilo Ponce Enríquez



los cuales 12.211 son hombres y 9.787 son mujeres.

Para el año 2.026 se estima una población proyectada de 56.667 habitantes, lo que nos convertiría en la tercera

ciudad más poblada de la provincia.

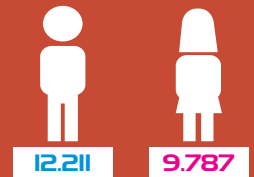

Población por grupos de edades

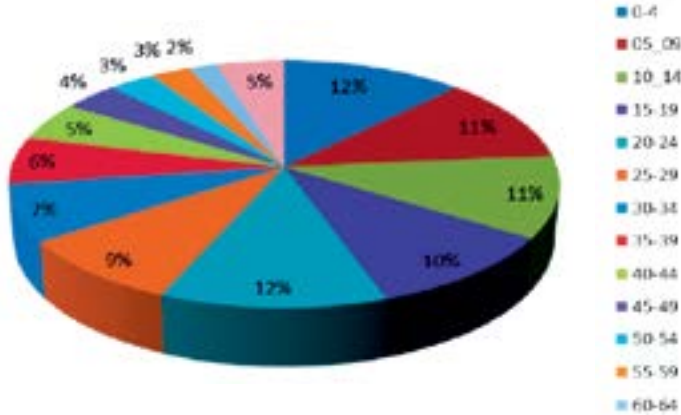

En el gráfico podemos observar la población distribuida por grupos según sus edades.

Densidad poblacional

La densidad poblacional, calculada de 21.998 habitantes, en Camilo Ponce Enríquez, se puede establecer que es de 34 habitantes por kilómetro cuadrado.

Existe un alto porcentaje de población infantil que asciende a 5.037 que representa el 23,51 %, de los cuales 2,545 son niños y 2492 son niñas entre 0 y 9 años.

Hectáreas concesionadas para la actividad minera

Parroquia	Has
Camilo Ponce Enríquez	20.866,37
El Carmen de Pijilí	3.376,70
No concesionadas	39.645,93
Total de hectáreas	63.889,00

- Camilo Ponce Enríquez ■
- El Carmen de Pijilí ■
- No concesionadas ■

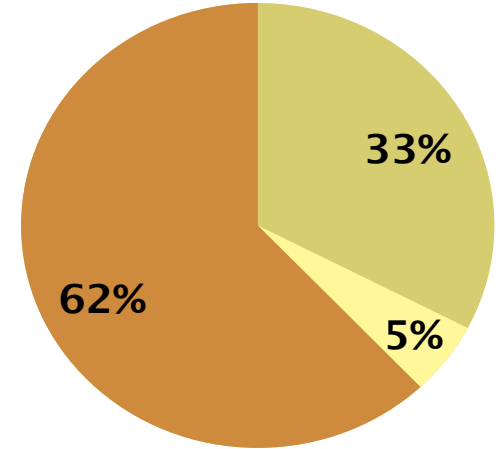

Has concesionadas activas en el cantón "Camilo Ponce Enríquez"

Según Arcom, existen 58 concesiones mineras en el cantón Camilo Ponce Enríquez, entre Metálicas (50) y No Metálicas (8). Año 2012

Sin embargo, podemos afirmar que la mayor parte de nuestro territorio está en proceso de concesiones.

Gestión de Riesgos

Hemos determinado las zonas y asentamientos humanos con mayor vulnerabilidad en el territorio, clasificando el riesgo en alto, medio y bajo.

Existen algunos asentamientos humanos y campamentos mineros que pese a estar en zonas de riesgo, continúan sus labores productivas.



Pese a las medidas preventivas tomadas, queremos evitar los desastres, como el ocurrido en Pueblo Nuevo, en el año 2013.

Por ello, dar cumplimiento a las observaciones del Plan de Ordenamiento Territorial es fundamental para disminuir la

vulnerabilidad en nuestras comunidades.

Podemos afirmar con absoluta certeza que nuestro Plan de Desarrollo y Ordenamiento Territorial, es un instrumento valioso que guía el desarrollo integral de nuestro territorio hasta el año 2026.

El pueblo planifica y toma decisiones

**¡Esto es
democracia!**



La participación de la comunidad en la toma de decisiones, es la clave para una administración exitosa.



250 asambleas comunitarias, 50 asambleas zonales y 10 asambleas cantonales, demuestran nuestra convicción democrática.

La Participación Popular, para nosotros, más que una formalidad es parte de nuestra convicción democrática que representa el cogobernar con nuestro pueblo.

Es un espacio de planificación en todas las áreas, en donde todos tenemos algo que decir, que aportar,

utilizando herramientas, dentro de la planificación seleccionamos los proyectos, priorizando siempre el bienestar colectivo al bienestar individual.

La participación en este proceso de planificación y rendición de cuentas, siempre ha ido creciendo; desde el

año 2009, hemos logrado realizar alrededor de 60 asambleas comunitarias, 10 asambleas zonales y 2 asambleas cantonales durante cada año.

Lo que significa que al final de la administración hemos logrado 250 asambleas comunitarias, 50 asambleas zonales y 10 asambleas cantonales.

Hemos orientado la participación de

Cumplimiento anual de obras

Año	Cumplimiento
2010	100%
2011	100%
2012	90%
2013	80% *

* En lo que va del año

Inversión en Proyectos Comunitarios

Periodo 2009 - 2014

\$ 2'056.225,10

jóvenes, hombres, mujeres y adultos mayores con la finalidad de que cada sector poblacional exprese su opinión. Podemos afirmar que el 45% de participantes son mujeres, cifra que revela nuestro esfuerzo por la equidad de género en la toma de decisiones.

Lo que indica, absoluta responsabilidad entre lo ejecutado y lo planificado.



Con mucha atención, moradores del sector rural, socializan su problemática y buscan soluciones, apoyados en los Parlamentos Participativos Populares.



La planificación de las obras del gobierno autónomo descentralizado municipal de nuestro cantón, se realiza con la participación activa de representantes de las comunidades.

En el marco de los Parlamentos Participativos Populares, la inversión en Proyectos Comunitarios de nuestra administración asciende a USD **2'056.225,10**, en el periodo 2009-2014.



El Concejo Municipal controla el desarrollo de las obras de nuestro cantón y proyecta nuevas soluciones para nuestras comunidades.

Comunidades, Zonas y Presupuestos asignados

2009 - 2014

ZONA 1	MONTO	Brisas del Gala	MONTO	
Barrio Manantial	411.127,29	ZONA 6	197.323,25	
Barrio San Francisco		El Progreso		
Barrio 3 de Noviembre		Mirador		
Barrio La Florida		Guadalupe		
Barrio Buenos Aires		San Jacinto de Iñán		
Barrio Galo Anselmo		San Pedro		
Barrio 9 de de Mayo		Libertad		
Barrio Brisas del Río		Negrillal		
Barrio San Vicente		Pucul		
Barrio Señor de los Milagros		Buriaco		
Barrio 7 de Abril		ZONA 7		
ZONA 2		La Florida		97.479,02
Santa Martha		Río Balao		
San Alfonso	Unión Azuaya			
Independencia	La Adelina	117.920,15		
Nueva Esperanza	ZONA 8			
La López	San José del Recreo			
ZONA 3	265.577,37	Hermano Miguel	113.468,47	
Bella Rica		Selavina		
Armijos Las Brisas		La Iberia		
Mayuyacu		ZONA 9		
La Rica		Shagal		
Villa Rica	Río Blanco	250.240,87		
ZONA 4	ZONA 10			
La Unión	Pijilí			
San Gerardo	Santa Teresa			
San Juan de Naranjillas	Paguancay			
Güena	Mangán			
San Vicente de Cachi	Rosa de Oro			
Moras	Sucus			
Tenguelillo	Lagunas			
San Antonio	Milagros			
La Fortuna	Naranjos			
ZONA 5	177.019,96		San Vicente	
Las Palmeras		Minas de Santa Rosa		
El Cisne		San Antonio		
Nuevos Horizontes		Y de San José		
Cristo del Consuelo		Palmas		
Alborada		Pan de Azúcar		
29 de Abril		Pijilí Chico		
		Coop. Trinchera Campesina		
		24 de Septiembre	\$ 2'056.225,10	



La democracia se expresa en la toma de decisiones, no solo en la consulta de los problemas

La municipalidad entrega un importante porcentaje de su presupuesto para los **Parlamentos Participativos Populares**



Moradores de la comunidad de la Adelina planifican su desarrollo.



Asamblea cantonal preparatoria de Parlamentos Participativos 2014

Hemos construido una participación popular que debate, se informa y toma decisiones; construimos una administración que planifica y ejecuta según lo aprobado en forma transparente.

EJECUCIÓN



15 Obras de impacto Cantonal



1 Agua de calidad para nuestro pueblo

\$ 3'281.614,43

Sistema Regional de Agua Potable



Quebrada Guirillo, punto de captación



Planta de tratamiento del Sistema Regional de Agua Potable; floculadores verticales, sedimentadores laminares, filtros y cámara de válvulas

Los impactos ambientales generados por la explotación minera, han hecho cada vez más difícil encontrar fuentes de agua de calidad y en cantidad suficiente para brindar el servicio de agua potable para nuestro cantón.

Hoy, mediante la ejecución del nuevo Proyecto de Agua Potable que se abastece de una vertiente ubicada en los límites de Camilo Ponce Enríquez y Pucará, en la Cuenca del Grillo, se beneficiará con el líquido vital a once mil habitantes del cantón, con las dos etapas de esta obra. Podríamos decir que una vez finalizado el proyecto, 90% de las comunidades tendrán Agua Potable.



El Ing. Patricio Sánchez Narea, lidera el monitoreo y las acciones para el cuidado del área de influencia del punto de captación del Sistema Regional.

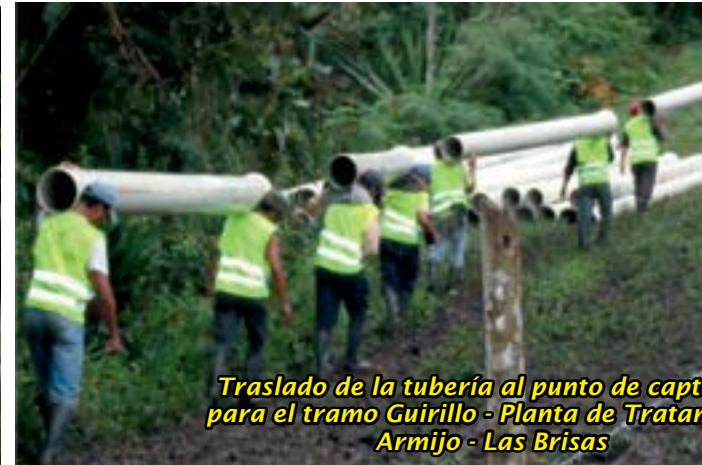

Traslado de la tubería al punto de captación para el tramo Guirillo - Planta de Tratamiento Armijo - Las Brisas



o del Sistema Regional de
culadores verticales,
minares, filtros rápidos
a de válvulas



Tanque de Reserva principal
del Sistema Regional de Agua Potable,
con una capacidad de 500 m³



Tendido de redes domiciliarias
en la comunidad de San Alfonso



El punto de captación
planta de Tratamiento
s Brisas

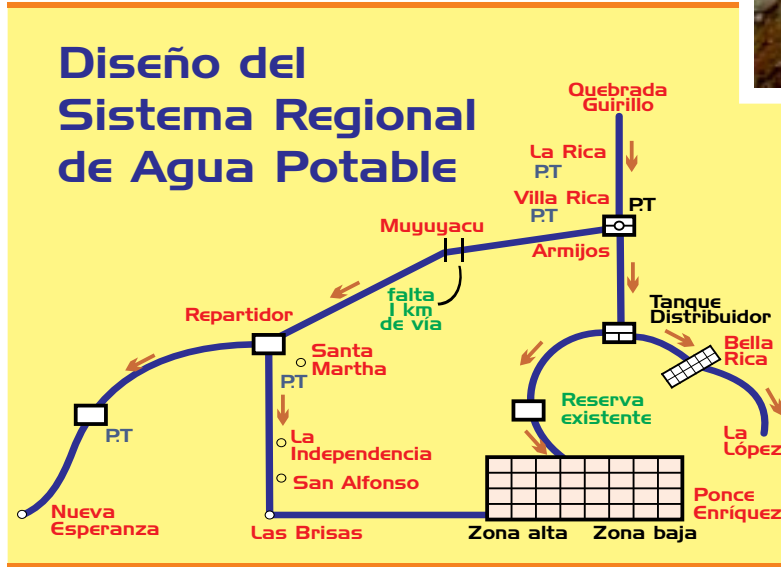

Tubería para redes domiciliarias

2 Embaulado del Estero Guayjas

y Construcción de Baterías Sanitarias

\$ 175.729,18

Parte del equipamiento urbano de nuestro centro cantonal es la construcción de las baterías sanitarias, ya que ha permitido que los habitantes y visitantes que realizan trámites o negocios en nuestra cabecera cantonal tenga acceso a este servicio básico.

Embaulado de Estero Guayjas,
calle 28 de marzo y 8 de septiembre
(Cabecera Cantonal).



Inauguración de Baterías Sanitarias - Marzo 2011



3 Estudio del Plan Maestro del Sistema de Alcantarillado Sanitario y Pluvial para la cabecera cantonal,



\$ 74.000

Shumiral Estudio definitivo del Sistema de Alcantarillado Sanitario y Pluvial



\$ 44.493,78

4 Construcción Parque

Primera Etapa

Sala de Sesiones y
Baterías Sanitarias

\$ 113.769,71



Shumiral

Segunda Etapa

\$ 300.000.-

Una de las grandes aspiraciones de la **Comunidad de Shumiral** ha sido tener un parque a la altura de las necesidades actuales; por ello la administración ha elaborado los estudios y se encuentra ejecutando el Parque en esta comunidad y contará

con: cancha deportiva, baterías sanitarias y salón de actos.

La municipalidad entrega a la comunidad de Shumiral una infraestructura urbanística moderna que permitirá la recreación de todo nuestro pueblo.



5 San Gerardo

Alcantarillado Sanitario

\$ 189.966,77



Filtro Anaerobio (obra entregada en el año 2010).

Uno de los centros de desarrollo comunitario, centro de abastecimientos y vivienda para el sector minero, es la Comunidad de San Gerardo.

Para esta comunidad, la actual administración municipal, ha logrado entregar el Sistema de Alcantarillado, el mismo que se encuentra en pleno funcionamiento.

Prueba de la visión del trabajo, tanto en las zonas rurales, como

6 Planes de Manejo de las cuencas Gala, Jagua, Balao, Siete, Tenguel aprobadas por el Ministerio del Ambiente

\$ 70.000.-

Representa el esfuerzo institucional para proteger el ambiente e intentar mitigar la contaminación existente, tomando en cuenta que la competencia se encuentra en manos del Gobierno Provincial.



Río Gala

El único río que aún no ha sido víctima de la contaminación es el **río Gala**, por ello, la municipalidad ejecutó los estudios del plan de manejo de la **Cuenca del Río Gala** y el resto de cuencas del cantón.

Este reducto de vida, es monitoreado de hoy en adelante para establecer la calidad del agua y, además, hemos iniciado la campaña de

reforestación con cuarenta mil plantas.

Hemos elevado el nivel de conciencia ambiental no solo en teoría sino en la práctica, dándole un respiro, con la cuenca del Río Gala.

Aspiramos en el

futuro construir un centro experimental de investigaciones que logre reducir la contaminación de los otros ríos del cantón y que desarrolle técnicas de manejo ambiental ejecutados por los estudiantes y los habitantes.

Proyecto de Reforestación y Monitoreo de la calidad de agua del Río Gala

\$ 50.000.-



350 Estudiantes Secundarios, colaborando con la reforestación



▲ *Invierno en el Río Gala*

◀ *Toma de muestras de especies que van poblando la Cuenca del Río Gala*

7 Asfaltado de calles Cabecera Cantonal

\$ 559.350.-

Una de las grandes metas cumplidas, es haber logrado el asfaltado en dos etapas, en convenio con el Gobierno Provincial y la Municipalidad. Logrando asfaltar gran parte de la cabecera cantonal. Hemos dado rostro nuevo a la ciudad, las calles asfaltadas definitivamente son un impacto positivo en la vida y en la economía de nuestros habitantes.



Asfaltado de las calles Av. Río Siete y 28 de Marzo



Inauguración del Asfaltado de la calle 28 de marzo y Av. Panamericana.

Señalización y Semaforización

Primera Etapa

\$ 17.000.-

La señalización y la semaforización han logrado disminuir un número de accidentes sobre todo en la Panamericana y, ha determinado un ordenamiento en la circulación vehicular y peatonal en la cabecera cantonal.



Panamericana y 28 de marzo



Calle Juan Maldonado y 24 de Enero



Av. Panamericana, entrada a la comunidad La López



8

Shumiral Culminación del Sistema de agua Potable

\$ 320.000

Este proyecto inició su construcción en la administración anterior, pero fue abandonado por parte del contratista.

Por ello, fue necesario que la municipalidad tome las medidas pertinentes, para que esta obra sea concluida.

Los tres mil habitantes de Shumiral, se encuentran atendidos, gracias a la culminación de este proyecto que tiene una capacidad operativa de 20 años aproximadamente.



**Tres mil habitantes
se encuentran atendidos**

*Planta de Tratamiento
de Agua Potable*

9 Legalización de Terrenos en el Barrio "Juventud por sus Derechos"

250 familias beneficiadas

Cerca de una década de conflictos en Shumiral, llegaron a su fin gracias a la Ordenanza que aprobó esta

administración municipal y que permitió entregar las escrituras a 250 familias.

El barrio

"Juventud por sus derechos" es una realidad con su legalización, sus planos y escrituras aprobadas.



Sra. Lilian Pacheco, recibe escritura de manos del Ing. Patricio Sánchez Narea, Alcalde del Cantón.



Distribución de lotes



10 Mancomunidad Camilo Ponce Enríquez - El Guabo



Juntos
Trabajando
por el Buen Vivir



Ing. Patricio Sánchez Narra Franco Aguilar
ALCALDE

Relleno Sanitario y Camal Regional

Relleno Sanitario.- Camilo Ponce Enríquez, nunca más tendrá botadero de basura y, el cierre técnico, es una realidad a diciembre del 2013.

De aquí en adelante, se habrá concluido por completo y se habrá eliminado esa precaria

forma de disponer los desechos sólidos.

El reto de crear una Mancomunidad con el cantón El Guabo, determina el inicio de la construcción y puesta en marcha de la nueva forma de manejar los desechos sólidos, desde el reciclaje, recolección,

tratamiento y disposición final en las nuevas celdas que cumplen con los requisitos ambientales.

Nuevo relleno sanitario que está ubicado en el sector el Garrido y prestará los servicios de clasificación de basura, elaboración de abono

orgánico y disposición final de celdas técnicamente construidas.

Camal Regional.- Nuestro trabajo ha sido considerado por el gobierno nacional, como proyecto piloto que permita la construcción de un Camal Regional, en

donde participarán cantones como Camilo Ponce Enríquez, El Guabo, Pasaje, Santa Rosa, generando un centro de comercialización e industrialización del cuero, abono, carnes, etc.

Caminamos juntos por el camino correcto.

Cierre definitivo del antiguo Botadero de Basura

\$ 80.000.-



De manera técnica, avanzamos con la construcción de la celda emergente, de la forma adecuada con geomembrana y la colocación de chimeneas.



De manera planificada se sigue el cronograma para el cierre definitivo de lo que fue el antiguo botadero.

Solución Integral a los Desechos Sólidos

Primera Etapa: \$ 120.000



Para la actual administración municipal, es primordial el cuidado de la salud de la población. Esta imagen muestra las distintas áreas de la Planta Procesadora de Desechos Sólidos

11 Proyecto MECE

Miles de niñas y niños beneficiados

\$ 374.000

Proyecto con la República de Cuba, la Universidad de Cuenca, el Ministerio de Educación y el GAD de Camilo Ponce Enríquez que permitió elevar el nivel de enseñanza y aprendizaje de todas las escuelas de nuestro cantón.

De los 120 profesores de la municipalidad, se graduaron 83 como

técnicos de la educación en una primera etapa.

Permitió que 79 maestros y maestras alcancen el título de licenciados y hoy laboren en el ministerio de educación.

Proyecto que tuvo una duración de cuatro años, logrando replicar la calidad de la educación del pueblo cubano en las escuelas.



Entrega de Mención de Honor a Docente



Docentes elaborando material didáctico



Profesores obtienen el Título de Licenciados en Educación General Básica



Maestros cubanos junto a estudiantes

12

VIALIDAD urbana y rural

una prioridad para la Administración

Fortalecimiento del Equipo Caminero

2 Excavadoras

1 Bobcat

\$ 380.000.-



Nuestra competencia es la red vial urbana, sin embargo, firmamos un convenio con el

Gobierno Provincial para unificar el equipo caminero y potenciar el mantenimiento vial en todo

el territorio.

Por eso esta administración adquirió 2 excavadoras y un

Bobcat, maquinaria que nos ha permitido realizar desazolves de ríos, abrir nuevas vías y acelerar la entrega

de material de relleno a los barrios y comunidades del cantón.



Principales obras de vialidad

\$ 1'342.750.-

Descripción	Unidad	Cantidad	P. Unit.	P. Total
Obras de Vialidad				
Vialidad Urbana				
Mantenimiento de calles céntricas en la cabecera cantonal	Km	35,00	8.000,00	280.000,00
Mantenimiento de calles céntricas de Shumiral	Km	15,00	8.000,00	120.000,00
Mantenimiento de calles céntricas de El Carmen de Pijilí	Km	1,00	8.000,00	8.000,00
Subtotal 1	Km	51,00		408.000,00
Vialidad en los centros poblados rurales				
Mantenimiento de calles en Santa Martha	Km	2,00	8.000,00	16.000,00
Mantenimiento de calle principal en San Alfonso y La Independencia	Km	1,50	8.000,00	12.000,00
Lastrado de calles principales en San Gerardo	Km	2,00	12.000,00	24.000,00
Subtotal 2	Km	5,50		52.000,00
Vialidad rural				
Lastrado vía Shumiral - Campoverde	Km	4,00	12.000,00	48.000,00
Mantenimiento de la vía a Río Chico Sector Barranco Colorado - Comunidad Shumiral	Km	8,00	8.000,00	64.000,00
Mantenimiento de la Vía San Alfonso - Santa Martha	Km	6,00	8.000,00	48.000,00
Mantenimiento de la Vía Shumiral - San Jacinto de Iñán	Km	6,00	8.000,00	96.000,00
Apertura y lastrado de Ye de Negrillal - Pucul	Km	4,50	18.000,00	81.000,00
Mantenimiento de la vía Pucul - Duco	Km	4,00	5.000,00	20.000,00
Mantenimiento vial San Jacinto de Iñán - Negrillal	Km	7,00	5.000,00	35.000,00
Lastrado de la Vía San Jacinto de Iñán - El Progreso	Km	4,00	12.000,00	48.000,00
Mantenimiento de la Vía San Gerardo - Guena	Km	4,00	8.000,00	32.000,00
Lastrado y mantenimiento de la vía a San Pedro desde la Ye de San Jacinto de Iñán	Km	2,00	10.000,00	20.000,00
Apertura, lastrado y mantenimiento desde la Ye de Santa Teresa - Libertad	Km	3,00	15.000,00	45.000,00
Mantenimiento de vía Principal, línea 1000, en Shagal	Km	5,00	5.000,00	25.000,00
Mantenimiento de la Vía Principal a la López	Km	5,00	5.000,00	25.000,00
Apertura y lastrado de carreteros vecinales en la Unión Azuaya y Adelina	Km	3,00	15.000,00	45.000,00
Mantenimiento de la Vía Principal Pijilí - Pahuancay	Km	6,00	5.000,00	30.000,00
Apertura de un tramo de la Vía Pahuancay -Palmas	Km	4,00	12.000,00	48.000,00
Apertura de la Vía Minas de Santa Rosa - Limón	Km	2,50	3.500,00	8.750,00
Apertura y lastrado de la Vía Hermano Miguel - Empalme con la vía a La Iberia	Km	2,50	20.000,00	50.000,00
Mantenimiento de la vía San José del Recreo - La Iberia	Km	7,00	5.000,00	35.000,00
Apertura, lastrado y mantenimiento de calles del centro poblado de La Florida	Km	5,50	8.000,00	44.000,00
Lastrado y mantenimiento de la vía Guena - Moras - San Vicente de Cachi	Km	7,00	5.000,00	35.000,00
Subtotal 3	Km	106,00		882.750,00
TOTAL	Km	162,50		1'342.750,00



13 Prevención de Riesgos

Desazolve y Encauzamiento de los Ríos:

Siete, Nueve, Guanache, Villa, Fermín, Tenguel, Chico de Shumiral, Unión Azuaya, Estero Bohórquez, Gala, Cañas y Blanco.

\$ 710.000



Maquinaria municipal, recupera el cauce natural de los ríos.



El material pétreo es sacado de las riberas de los ríos por el equipo de la municipalidad



Mejoramiento, ampliación y mantenimiento del muro de gaviones en la comunidad de Shumiral.



Desazolve y construcción del Puente sobre el Río Villa. Acto de inauguración de estas obras.

14 Puentes que unen familias

\$86.367.80



Inauguración del Puente sobre el Río Tenguelillo, en la Comunidad de San Jacinto de Iñán.



\$17.000.00

Puente sobre el Río Pijilí, en la Comunidad San José del Recreo, sector San Vicente.

Puentes Peatonales permiten la interrelación entre las comunidades



Construcción del Puente Peatonal sobre el Río Chaucha, en la Comunidad Hermano Miguel.



Construcción del Puente Peatonal sobre el Estero Milagros, en la Comunidad Salavina



Construcción del Puente Peatonal sobre el Río Aurines, Comunidad Pijilí Chico

\$ 19.104,86



Apoyo con materiales pétreos, en la construcción del puente Carrozable, sobre el río Cachi, en la vía Progreso - Naranjillas.



Apoyo con materiales pétreos, en la construcción del puente Carrozable, sobre el río Cachi, vía San Jacinto de Iñán - Progreso.

\$ 10.000,00

15 Sistema de Alcantarillado

Para las
Comunidades
San Alfonso y
La Independencia

\$ 671.059,94



Estas comunidades, se encuentran dentro del **Proyecto Regional de Agua Potable** y, hemos logrado la construcción del **Sistema de Alcantarillado** que garantiza elevar la calidad de vida y además, permite iniciar los trámites para el asfalto en las calles de la comunidad.

Parlamentos
Participativos
Populares



La población planifica
en función de sus necesidades

Parlamentos
Participativos
Populares



La población planifica
en función de sus necesidades

Zona I



Barrio El Manantial

Barrio San Francisco

Barrio 3 de Noviembre

Barrio La Florida

Barrio Buenos Aires

Barrio Galo Anselmo

Barrio Nueve de Mayo

Barrio Brisas del Río

Barrio Señor de los Milagros

Barrio Siete de Abril

Parque Central del Cantón Camilo Ponce Enríquez

Barrio El Manantial

Casa Comunal
(obra en ejecución)

\$ 41,316,38



*Proyección de
Obra terminada*

Barrio San Francisco

Casa Comunal
(obra en ejecución)



*Proyección
de Obra
terminada*



Mejoramiento de Cancha e iluminación.

\$ 41,316,38

Barrio 3 de Noviembre

Adecuación de
Sede Social
(obra en ejecución)

\$ 41,316,38



*Proyección de
Obra terminada*

Barrio Buenos Aires

Cancha Multiple
Graderíos y
Baterías Sanitarias



Proyección de Obra



*Cerramiento Escuela Mercedes Crespo de Vega.
Aquí se educan 345 estudiantes.*

\$ 41,316,38

Barrio Galo Anselmo

Casa Comunal
(obra en ejecución)

\$ 41,316,38



Proyección de Obra terminada



Barrio Nueve de Mayo

Casa Comunal
(obra en ejecución)

\$ 41,316,38



Proyección de Obra terminada



Barrio Brisas del Río

Hemos iniciado la
Construcción de la
Casa Comunal
(obra en ejecución)

\$ 41,316,38



Proyección
de Obra
terminada

Barrio Señor de los Milagros

Casa
Comunal
(obra en
ejecución)

\$ 41,316,38



▲ Proyección de Obra
terminada

Barrio Siete de Abril

Casa Comunal,
Cancha e
iluminación



\$ 56,316,38

Barrio La Florida



Barrio La Florida, cerramiento de la Escuela Miguel Heredia Crespo. En este establecimiento educativo estudian 576 niños y niñas.

\$ 9.181,82

Ampliación de las Redes de Alcantarillado



\$ 50.590



Para los barrios 3 de noviembre, Manantial, 7 de abril, Señor de los Milagros, La Florida y colocación de cajas de seguridad de medidores de agua potable.

Instalación del Servicio de Agua Potable



...en el Barrio 3 de noviembre, Barrio 7 de abril y ampliación de cobertura en el Centro Cantonal

\$ 48.470,56



Barrio 3 de Noviembre



Construcción del alcantarillado para aguas lluvias en la calle 24 de enero (Aguas del Chorro)

\$ 70.000,00

Cursos de capacitación ocupacional

a más de
1.000 estudiantes

*en Metalmecánica, Soldadura,
Electricidad, Fortalecimiento
organizacional y Computación*

\$ 10.000,00



Donación de Terrenos

para la construcción del Banco Nacional de Fomento, Casa Judicial, Registro Civil Magap y Hospital



Zona 2



Santa Martha

San Alfonso

La Independencia

Nueva Esperanza

La López

Iglesia de la Comunidad de La Independencia, del patrono San Juan Bautista

Comunidad Santa Martha

Construcción del Cerramiento de CIBV “Pequeños Exploradores”; equipamiento escolar; postes y luminarias; mejoramiento de la Oficina de la Junta de Agua Potable

\$ 33.547,03



Construcción de Comedor Escolar y adquisición de Computadoras



Mejoramiento de la Oficina de la Junta de Agua Potable e iluminación del sector.



Comunidad San Alfonso

Trabajando por la Salud y por la Niñez de la Escuela Libertador Bolívar.



▲ Cerramiento en nuevo terreno.

\$ 34.807,03



Iluminación de Canchas múltiples



Dirigentes comunitarios reciben materiales para optimizar el sistema de agua potable

Comunidad La Independencia

Mejoramiento de Cancha, ampliación de alumbrado público, construcción de Escenario (lozas, baños, camerinos), adquisición de Computadoras.

\$ 32.807,03



Comunidad Nueva Esperanza

Agua Potable,
equipamiento e
infraestructura escolar

\$ 109.399,76



Construcción de Comedor Escolar



▲ Construcción del Sistema de Agua Potable



▲ Mejoramiento de Aulas



◀ Entrega de Computadoras y pupitres

Comunidad La López

Casa Comunal;
computadoras, proyector y DVD;
equipamiento Centro de Salud;
y estudio urbanístico.

\$ 32.807,03



Casa Comunal



Entrega de Equipamiento de Salud y Escolar

Zona 3

Bella Rica

Armijos Las Brisas

San Francisco de Muyuyacu

Villa Rica

La Rica

Hermoso paisaje de un atardecer en la Comunidad de Bella Rica

Comunidad Bella Rica

Infraestructura Escolar
Centro Educativo El Diamante.

\$ 84.148,65



Cubierta y cerramiento escolar.

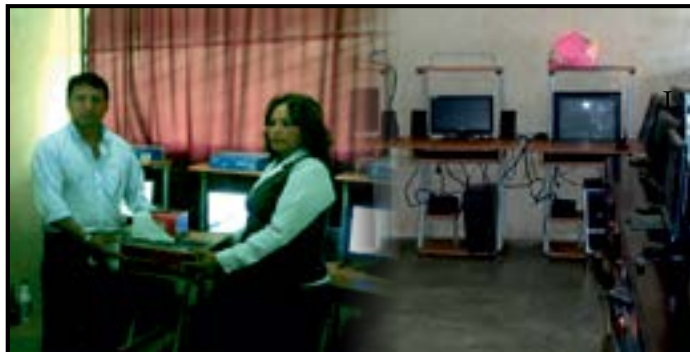

Entrega de Computadoras, Pupitres y Material Didáctico.

Comunidad Armijos Las Brisas

Construcción de Aula
y Equipamiento Escolar;
Cancha Múltiple y su Alumbrado;
Batería Sanitaria y Pozo Séptico.

\$ 29.744,33



Entrega de Pupitres y Equipos de Computación

Comunidad San Francisco de Muyuyacu

\$ 24.683,25



El Ing. Patricio Sánchez Narea, hace entrega de equipos de Computación al Director y al Presidente del Comité de PP.FF. de la Muyuyacu



Cancha e Infraestructura Escolar

Comunidad La Rica

Construcción de la Casa Comunal y equipamiento escolar

\$ 56.029,32

Entrega de Equipos de Computación



Comunidad Villa Rica

Construcción de la Casa Comunal



Entrega de Equipos de computación a la Escuela 26 de Septiembre.



Casa Comunal

\$ 57.547,61

Inversión Zonal



Entrega de 100 Pupitres (20 para cada escuela) para la Zona 3

\$ 12.600,00

Roberto Carlos Espinoza
Promotor Educativo
Zonal



Zona 4

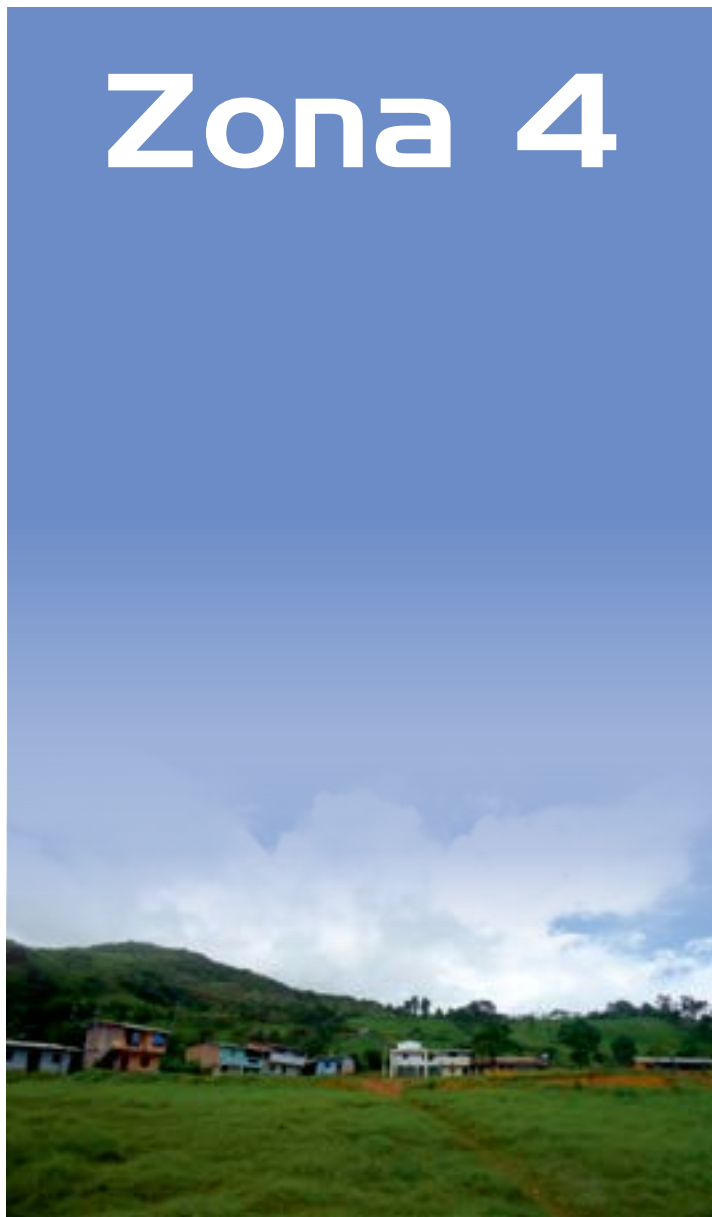

La Unión

San Gerardo

San Juan de Naranjillas

Guena

San Vicente de Cachi

Moras

Tenguelillo

San Antonio

La Fortuna

Vista panorámica de la Comunidad Guena

Comunidad La Unión

Infraestructura Escolar,
Equipos de Computación y
Muro de Contención

\$ 28.614.-

Comunidad San Gerardo

Ampliación del Sistema de Agua Potable,
Equipamiento escolar y Cancha múltiple.



Construcción de Aula Escolar



*Muro de Contención
de la Escuela La Unión*



Entrega de Equipos de Computación para La Unión y San Gerardo.



Cancha múltiple, con arcos y debidamente señalizada

\$ 52.763,21

*Entrega de mangueras para la ampliación
del Sistema de Agua Potable.*



Comunidad San Juan de Naranjillas

Casa Comunal
(obra en ejecución)

\$ 47.809,09



Comunidad Guena

Construcción de Aula Escolar,
Cerramiento, Equipamiento y
Escenario en la comunidad



\$ 29.614,59



Comunidad San Vicente de Cachi

Ampliación del Sistema de Agua Potable, Casa Comunal, Batería Sanitaria, Centro de Cómputo.

\$ 25.877,32



Entrega de Mangueras y Tubería para las comunidades San Vicente de Cachi y Moras

Comunidad Moras

Ampliación del Sistema de Agua Potable, Sala de Cómputo y Batería Sanitaria

\$ 17.491,62



Comunidad San Antonio

Equipos de computación

\$ 6.500,00

Entrega de Equipos de computación para la Escuela Las Paralelas



Comunidad La Fortuna

Equipos de Computación; Muro de contención y mejoramiento del patio escolar

\$ 31.045,13

Entrega de equipos de Computación



Muro de Contención y mejoramiento del Patio Escuela 23 de Abril

Zona 5



Shumiral

Barrio Las Palmeras

Barrio El Cisne

Barrio Nuevos Horizontes

Barrio Cristo del Consuelo

Barrio Alborada

Barrio 29 de Abril

Barrio Brisas del Gala

Barrio Juventud por sus Derechos

Árbol de Samán en la Comunidad de Shumiral

Shumiral

Programa de Protección
y Plan de Manejo Ambiental
para la cuenca del Río Gala

Construcción del Parque
Recreativo y Batería Sanitaria

\$ 187.019,96



Equipamiento del Laboratorio y cerramiento de la Unidad Educativa "Victor Gerardo Aguilar", antes Colegio Nacional "Shumiral"



Contratación de Bioquímica, para realizar exámenes en el Centro de salud de Shumiral



Construcción de la Sala de Emergencias en el Subcentro de Salud



Cerramiento del UPC de Shumiral

Zona 6



El Progreso

Mirador

Guadalupe

San Jacinto de Iñán

San Pedro

Libertad

Pucul

Duco

Río Gala, que atraviesa las Comunidades de esta Zona

Comunidad El Progreso

Casa Comunal
(obra en ejecución)
y Suministros

\$ 25.685,52



Construcción de la Casa Comunal

*Suministro
para Canal de Riego*



Comunidad El Mirador

Escenario,
alumbrado de cancha
y Comedor para
la escuela

\$ 17.749,52



Construcción de Escenario e Iluminación de Cancha



*Comedor para la
Escuela Clemente Yerovi.*

Comunidad Guadalupe

Ejecución del Plan
de Manejo de la cuenca
del Río Gala.

Promotor Educativo

\$ 10.091,62



Promotor educativo de computación, para las comunidades El Progreso, Mirador, Guadalupe, San Jacinto de Iñán y San Pedro.

Comunidad San Jacinto de Iñán

Construcción de
la Casa Comunal
(obra en ejecución)

\$ 17.235.52



Comunidad San Pedro

Construcción de Cancha múltiple y Escalinata

Escalinata de acceso a la Escuela "Nueva Esperanza"

\$ 28.972,75



Cancha múltiple con su debida señalización; poste y luminarias.

Comunidad Libertad



\$ 17.253,52

Apertura de vía y lastrado San Pedro - Libertad

Apertura de vía y lastrado Negrillal - Pucul - Duco

Comunidad Pucul - Duco



\$ 17.253,52

Zona 7



La Florida

Río Balao

Unión Azuaya

La Adelina

Zona productora de Banano y Cacao Orgánico

Inversión Zonal

Plan de Manejo Ambiental cuena del Río Balao

\$ 21.467,00



Comunidad La Florida

Retén Policial,
Equipamiento Escolar
y Pozo Séptico

Retén Policial
(obra en ejecución)



Entrega de equipos
de Computación

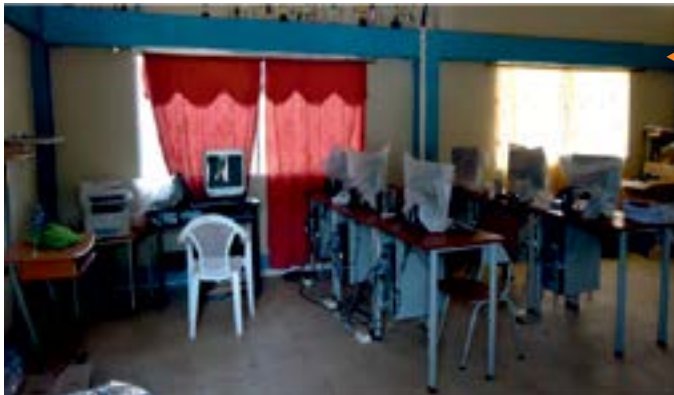

\$ 30.000,00

Construcción de
Pozo Séptico



Comunidad Río Balao

Construcción de Casa Comunal
(obra en ejecución)

\$ 28.000,00



Comunidad Unión Azuaya

Aula de Cómputo y Equipamiento;
Adquisición de Equipo de Perifoneo



Construcción de Aula de Cómputo con su respectivo equipamiento



Equipo de Perifoneo para la comunidad

\$ 19.003,01

Zona 8



San José del Recreo

Hermano Miguel

Salavina

La Iberia

Iglesia de la Comunidad San José del Recreo

Proyectos Zonales

Salud Comunitaria, equipamiento escolar y Promotor educativo.

\$ 19.224.62



Niños reciben atención médica, en la Comunidad de San José del Recreo



Computadoras para la Escuela Diego de Noboa, de la Comunidad La Iberia

Contratación de Promotor de Computación



El Ing. Patricio Sánchez Narea, da seguimiento a las clases que imparte la promotora educativa, Alexandra Méndez Zambrano.

Comunidad San José del Recreo

Casa Comunal,
Batería Sanitaria y
Comedor Escolar

\$ 29.314,88



Construcción de la Casa Comunal



Construcción de Batería Sanitaria



Construcción de Comedor Escolar

Comunidad Hermano Miguel

Casa Comunal,
mejoramiento vial,
sistema agua potable,
Batería Sanitaria y
Puente peatonal

\$ 66.660,97



Mejoramiento vial



Sistema de agua Potable



Mejoramiento de Casa Comunal (obra en ejecución)



Batería Sanitaria

Comunidad La Iberia

Aula de Cómputo, Equipamiento del Centro de Salud, Retén Policial

\$ 18.611,87



Construcción de Aula para Centro de Cómputo de la Escuela Presidente Diego de Noboa



Equipamiento del Centro de Salud



Construcción del Retén Policial

Comunidad Salavina

Proyecto de Letrinización, Construcción del Puente Peatonal

\$ 19.126,62



Zona 9



Shagal

Río Blanco

Aguas Termales de la Comunidad de Shagal

Comunidades Shagal y Río Blanco

\$ 113.468,47

Shagal

Aula de Cómputo, Cerramiento de Escuela, entrega de Pupitres y Cubierta para Guardería



Construcción de Aula de Cómputo



Cubierta para la Guardería El Mirador

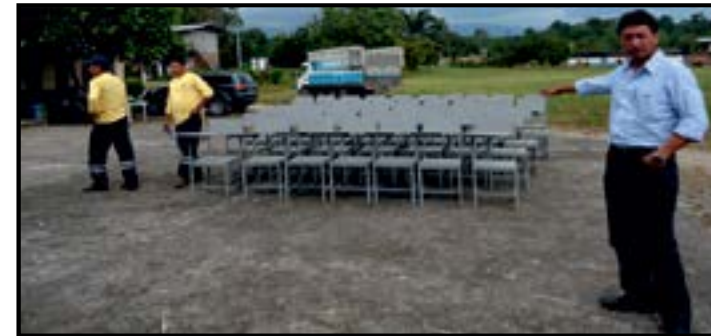

Entrega de Pupitres para el Colegio Luz y Guía



Cerramiento de la Escuela



Construcción de alcantarilla tipo Cajón

Río Blanco

Equipamiento Escolar,
Centro de Cómputo,
Promotor de Computación,
Entrega de Pupitres,
Cubierta de Guardería,
Cerramiento de Escuela



Cubierta para la guardería Los Gritones



Construcción de Aula de Cómputo



Contrato de Promotor de Computación y de persona para el aseo; Adecuación del Centro de Cómputo.y pupitres para Escuela, Colegio y Guardería.

Zona 10



Parroquia El Carmen de Pijilí

Cascada Velo de Novia, entrada a la parroquia El Carmen de Pijilí

Parroquia El Carmen de Pijilí

250.240,87



Construcción de Vivienda para Maestra de la Escuela Progreso Campesino, en la Comunidad "Trinchera Campesina"



Muro de Contención de la Escuela 16 de Julio, de El Carmen de Pijilí



Apertura de Vía a la Comunidad El Limón



Construcción de Cancha. Comunidad Santa Teresa



Apertura de Vía Pahuancay - Palmas



Construcción de Baterías Sanitarias, Comunidad Limón



Convenio de financiamiento para la construcción de la Regeneración Urbana del Carmen de Pijilí, I etapa.



Construcción del Retén Policial; y, apertura y lastrado de la vía alterna "Y" de San José, Centro de Pijilí



Batería Sanitaria Comunidad Santa Teresa



Construcción de Cancha en Pahuancay

GESTIÓN



apoyando al pequeño minero
y minería artesanal

Parque Industrial Minero

...apoyando al pequeño minero y a la minería artesanal

Nuestra propuesta de parque industrial minero, fue presentada en junio del 2011.

Los altos niveles de contaminación generados fundamentalmente por la extracción minera, se expresan con mayor fuerza en la zona alta; ya que cada operador minero, realiza su propio proceso de

extracción del mineral.

Por ello, proponemos la construcción y equipamiento de un Parque Industrial Minero en nuestro cantón, que unifique todas las actividades de procesamiento del mineral, disminuyendo notablemente la contaminación. Equipado con la

mejor tecnología posible.

El Estado central, deberá administrar y controlar la producción del mineral por medio de la Empresa Estatal

Minera.

En nuestro proyecto hemos

definido tres posibles áreas para la construcción de esta infraestructura.



Tres probables lugares donde se podría construir el Campo Industrial Minero

Construcción del Plan Maestro de Alcantarillado en la Cabecera Cantonal y en Shumiral

\$ 4'000.000,-

Nos encontramos gestionando aproximadamente 4 millones de dólares; recursos económicos provenientes de las regalías mineras que por derecho propio el Estado Central está en la obligación de entregar al gobierno local.

Para ello, esta administración ha

concluido los estudios para el Plan Maestro de Alcantarillado, en la Cabecera Cantonal y en la comunidad de Shumiral.

Estas obras, esperamos se den inicio en los próximos meses.

Con servicios básicos, se garantiza el desarrollo.



Salud para nuestras niñas y niños

Acción Cultural, Turística y Deportiva

\$ 200.000,00

Talleres y Giras para la capacitación de Actoras Turísticas

Bailoterapia

"Conoce tu Cantón" 3 rutas turísticas

Recorre tu Cantón en Bicicleta

...Nuestra fuerza está en la diversidad de nuestra cultura

280 jóvenes trabajando en la actividad cultural



Grupo musical de la Pastoral Social de San Juan de Naranjilas

Coordinación de Agosto Mes de las Artes



Grupo de Danza Unidad Educativa "Miguel Heredia Crespo", ganadores del Festival de Danza Infantil.



Zanqueros deleitan a las delegaciones estudiantiles, durante el evento de inauguración del Festival Cultural 2013.

Caravanas Culturales

El Gad Municipal de Camilo Ponce Enríquez a través del **Departamento de Gestión de Ordenamiento Territorial y Desarrollo Social**, realizó la **I Caravana Cultural Municipal en Ponce Enríquez** el viernes 10 de enero del 2010, con la presencia de autoridades; el Ing. Patricio Sánchez Narea - Alcalde; Sr. Juan José Heras, Párroco del Cantón.

El Gobierno local en el área de cultura, para el desarrollo de este programa cuenta con un **Plan Cultural Municipal** el mismo que establece cinco ejes estratégicos, uno de ellos el **Eje de Promoción** que



Mimo Ricchari



Presentación del grupo de danza de la Unidad Educativa a Distancia Camilo Ponce Enríquez

promueve la participación de actores y gestores de la localidad; se ha desarrollado hasta la presente fecha 105

caravanas culturales en 46 comunidades.

II Caravana Cultural Pijilí

El Gobierno



Grupo de Danza Municipal Mollepongo.



Capacitaciones y talleres de Danza, Teatro y de Canto

local, en función del Plan Cultural, visitó la Parroquia El Carmen de Pijilí para llevar a cabo la **II Caravana** conjuntamente con la

participación de actores y gestores culturales de diferentes comunidades, el viernes 31 de enero del 2010.

Algunos Grupos Culturales del Cantón



1- Mushushaqui 2.- Grupo Infantil Municipal 3.- Ofajjama
4.- Grupo Musical San Juan de Naranjillas
5.- Pre Asociación de Adultos Mayores

Rodeo Montubio

Una tradición que año a año se realiza con la participación de las haciendas locales y de cantones aledaños



Participantes por el "Mejor Lazo" del Rodeo



Caballos de paso, montados por la Srta. Mishell Barzallo, Reina 2012 y el Ing. Patricio Sánchez Narea, Alcalde.



Desfile de Inauguración del Rodeo Montubio



Doma de Caballos Chúcaros

Festivales Cantonales



Grupo Cultural "Juventud Ponceña", ganador del Primer Lugar de los Festivales Culturales Cantonales 2011 y 2012

Capacitación en talleres de artes escénicas



Actores Culturales del Cantón, capacitándose en Teatro, Danza y Guitarra

Canto, Danza y Platos Típicos



Elaboración y difusión del video "Viva mi Ponce", con el cantautor Darwin Romero Peñafiel y el grupo de Danza "Juventud Ponceña" ganador del I Concurso de Coreografías del cantón.

Concurso de Gastronomía y de Plato Típico cantonal



Ganadores: Barrio Manantial y Comunidad El Progreso

Turismo para todos

Proyecto “Conoce tu Cantón”

Que cuenta con 3 importantes Rutas Turísticas.

- Ruta Aguas Calientes de Shagal
- Ruta del Cacao
- Ruta de las Cascadas

Ruta Aguas Calientes de Shagal:

El sitio posee dos piscinas de agua caliente; una de 10 m de largo por 6 m de ancho; otra, de 12 m de largo por 5 m de ancho.

Dentro del lugar se tienen 3 cabañas y un vestidor.

El color del agua es celeste y cristalina, con temperaturas de 28 °C; está rodeada por dos montañas

altas, cubiertas totalmente de flora como Pambil, Caña Guadua, Guabos, Chonta, Guayacán.

En cuanto a la fauna se observa una variedad de pájaros de diversos colores.

Además posee tres Cuevas, la más grande mide 3 m de alto por 7 m de profundidad, las dos restantes miden 1 m

de alto por 3 m de profundidad.

Este sitio se encuentra rodeado por un bosque primario, donde se puede observar aves y animales como: la Guanta, Armadillo, Tigrillo, Zorro, Ardilla, Conejos, en medio de enormes árboles de Guadua, Chonta, Guayacán, entre otros.



Extracto de Jugo de Caña, en Nueva Esperanza



Piscinas de Aguas Caliente en la Comunidad Shagal



Cuevas de Aguas Termales de la Comunidad de Shagal

Ruta de las Cascadas

Shumiral y Nueva Esperanza

Las comunidades Nueva Esperanza y Shumiral, se encuentran ubicadas en la cordillera del norte del cantón.

En esta ruta, como parte del recorrido se realiza una parada en la comunidad Nueva

Esperanza, para conocer sobre el proceso del extracto del jugo y la elaboración de los diferentes productos de la Caña de Azúcar.

Luego nos dirigimos a la comunidad de Shumiral, a la F á b r i c a d e

Ashumira, donde elaboran los chocolates dulces y agrios a su vez, con Cacao de Aroma Fino.

Después de la degustación, nos dirigimos a las Cascadas Chorreras, el paraíso que dispone de un sendero natural; el agua es limpia, vegetación pura, por lo que se observa el hábitat de animales de montaña como la Guanta, Guatusas, Pájaros, Cuchuchos, etc.

*Fábrica de Chocolate
"Ashumira"
en la Comunidad
Shumiral*



Primera Cascada "La Chorrera El Coca",



Segunda Cascada "La Chorrera El Coca"

Ruta del Cacao

Las zonas de La Florida y La Adelina se ubican en la Cordillera del Norte del cantón.

En esta ruta, como parte del recorrido, en la comunidad La Adelina, se realiza una caminata en la Finca del Sr. Manuel Llivichusca, en donde nos hace el recibimiento y realiza una caminata por las instalaciones del lugar, para darnos a conocer el proceso de

la plantación de Cacao, cosecha y producción.

Luego nos dirigimos a la comunidad La Florida, al Complejo Turístico “Agua y tierra” en donde se desarrolla el Programa: Caravana Cultural Municipal.

Estos recorridos turísticos permiten difundir los atractivos naturales, culturales y folklóricos, dentro y fuera del Cantón.



Complejo Ecoturístico “Agua y Tierra”



Finca orgánica del Sr. Manuel Llivichusca



Cacao de Aroma Fino, producido en nuestro suelo. Orgullo de todos los ponceños.

Mapas Turísticos del Cantón y de la Cabecera Cantonal



El GAD municipal de Camilo Ponce Enríquez fomenta el Turismo en beneficio de nuestro Cantón

Algunos recorridos turísticos

Entidad pública - privada	Rutas
Recorrido Institucional de la Fundación de Camilo Ponce Enríquez	Las Cascadas La Chorrera
Asociación de Adultos Mayores "Virgen de la Natividad"	Aguas Calientes de Shagal
Recorrido Institucional	Ruta del Cacao
Profesoras del INNFA	Ruta del Cacao
Colegio Técnico Ponce Enríquez Alumnos de 3° de Bachillerato Especialización: Agropecuaria	Ruta del Cacao
Recorrido Institucional del Quincuagésimo Segundo Aniversario de Parroquialización	Ruta del Cacao
Colegio Técnico Ponce Enríquez – Personal docente	Aguas Calientes de Shagal
Recorrido Institucional	Aguas Calientes de Shagal
Comité Pro-mejoras de la Comunidad La López	Aguas Calientes de Shagal
Asociación de Mineros Autónomos 12 de Octubre	Aguas Calientes de Shagal
Escuela Fiscal Mixta "23 de Abril"	



Extracción del Jugo de Caña



Entrada a las Piscinas "Aguas Calientes"



Llegando a la 1ra. Piscina de Aguas Calientes



Recorrido institucional por cantonización



2da. parada de la ruta Aguas Calientes

Deporte y Recreación prioridad de nuestra Administración

Ciclo Rutas



La Ciclo Ruta avanza por las calles céntricas de Camilo Ponce Enriquez



La entrada a la Comunidad La López, congregó ciclistas para iniciar la Ciclo Ruta



Alcalde participa de Ciclo Ruta "Por el agua y por la vida"



Ciclistas recorren la Avenida de entrada a Shumiral

Bailoterapia

Uniendo a las familias con deporte y recreación.

Quince comunidades atendidas.

Sesenta sesiones al mes.



Bailoterapia en la Comunidad de San Gerardo



Participantes de Bailoterapia, en Día Cívico Cantonal, el 16 de septiembre de 2013



Primer Campeonato Cantonal Intercomunitario

Índor Fútbol femenino y masculino

Este campeonato arrancó el 27 de abril de 2013, como Jornadas Deportivas Zonales en todo el Cantón.

Para esto se mejoró la infraestructura

deportiva en las distintas zonas.

En su 2da. Etapa, con 20 equipos femeninos y 20 masculinos, se disputa la Copa del Primer Campeonato

Cantonal Intercomunitario.

Más de 1000 deportistas participando activamente



Mensaje deportivo de la comunidad La Florida, en la inauguración del Campeonato.



Las comunidades de San Jacinto de Iñán y del Recreo, disputan el partido inaugural.



Elección de la Señorita Deportes en la cancha El Manantial, en la inauguración del Campeonato.

Patronato Municipal
de Amparo Social



***Lcda. Marilú Rodas Vera
Presidenta***

Apoyo constante a los Adultos Mayores



Reconocimiento



El presidente de la PreAsociación de Adultos mayores, hace la entrega al Señor Alcalde de una placa de reconocimiento por todo el apoyo brindado a su Asociación.

\$ 80.000,00

Evento: Día del Adulto Mayor; el Alcalde, Ingeniero Patricio Sánchez Narea y su señora esposa, Licenciada Marilú Rodas, Presidenta del Patronato Municipal de Amparo Social haciéndose presentes, una vez más, con los Adultos Mayores.

...por la sonrisa de nuestros niños

Entrega de juguetes y caramelos a los niños del Cantón Camilo Ponce Enríquez y de sus comunidades.

Ayuda a Personas con discapacidades



En el Parque Central, el Patronato Municipal hizo la entrega de 10 sillas de ruedas y muletas, donadas por la Junta de Beneficencia de Guayaquil, para personas con discapacidad.



Centro Infantil del Buen Vivir Caritas de Ángel

\$ 101.707



Está ubicada en la Cdla. 3 de Noviembre



Para esta administración municipal, la atención a la niñez ha sido una prioridad y lo demostramos con

la donación del terreno y la construcción del Centro Caritas de Ángel, el cual sirve a la comu-

nidad, prestando el servicio de cuidado y educación a las niñas y niños de nuestro cantón.



Unidad Básica de Rehabilitación

\$ 55.479,09

Esta administración, preocupada por la atención al adulto mayor y a los grupos vulnerables, construyó la **Unidad Básica de Rehabilitación**; infraestructura que viene funcionando y

atendiendo a la población en rehabilitación física.

Evitamos así que nuestro pueblo tenga que trasladarse a Machala o Guayaquil para sus tratamientos.



Informe Financiero



Transparencia, eficiencia y gestión caracterizan la inversión municipal

Situación Económica en el año 2009

INGRESOS			
CUENTAS POR COBRAR (Cartera Vencida)		237.071,48	
RETENCIONES AUTOMATICAS FODESEC (Cuota julio 2009)		12.028,35	
SALDOS EN DIFERENTES CUENTAS BANCARIAS		246.538,87	
		Σ	847.293,12
EGRESOS			
CUENTAS POR PAGAR (Varios Proveedores)		498.099,72	
DEVOLUCION DE RECURSOS PROMADEC (Falta de Gestión)		187.553,38	
CREDITOS BANCO DEL ESTADO (Compra Equipo Caminero)		161.640,02	
		SUMAN	847.293,12
		DEFICIT	(351.654,42)

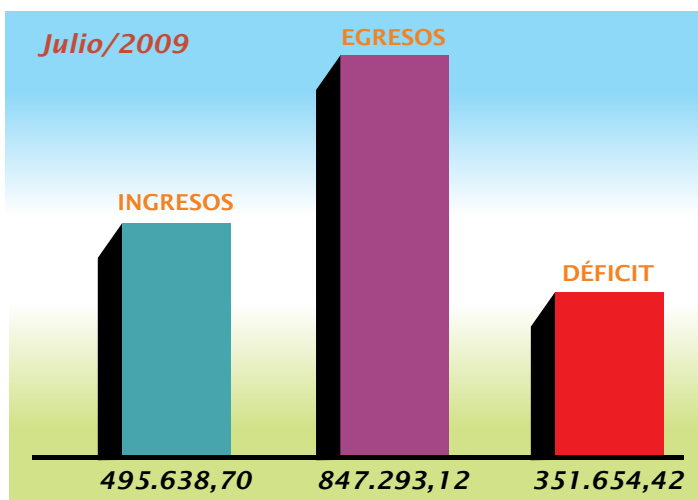

EN EL 2009 ENCONTRAMOS UN DÉFICIT DE \$ 351.654,42

El Déficit llegaba al 41 % del Presupuesto en julio del 2009

Ingresos Anuales en la Administración 2.009 - 2.014

INGRESOS	AÑOS				
	2009	2010	2011	2012	2013 PROYECTADO
INGRESOS DEL ESTADO POR LEY	412.595,44	1.598.923,18	2.292.098,50	2.555.102,64	2.555.102,64
INGRESOS PROPIOS	60.915,77	686.842,32	803.569,09	1.055.445,21	1.350.000,00
INGRESOS POR GESTION	210.895,13	847.770,69	720.080,93	1.961.046,70	3.000.000,00
	684.406,34	3.133.536,19	3.815.748,52	5.571.594,55	6.905.102,64

Una de las características del éxito de la administración municipal, es haber logrado incrementar año a año el presupuesto.

Al iniciar nuestra gestión en el año 2009, el presupuesto a julio era de \$ 684.406,34 y, en el 2013, llegaremos a \$ 6'905.000,00; es decir, hemos triplicado los recursos para la ejecución de obras.

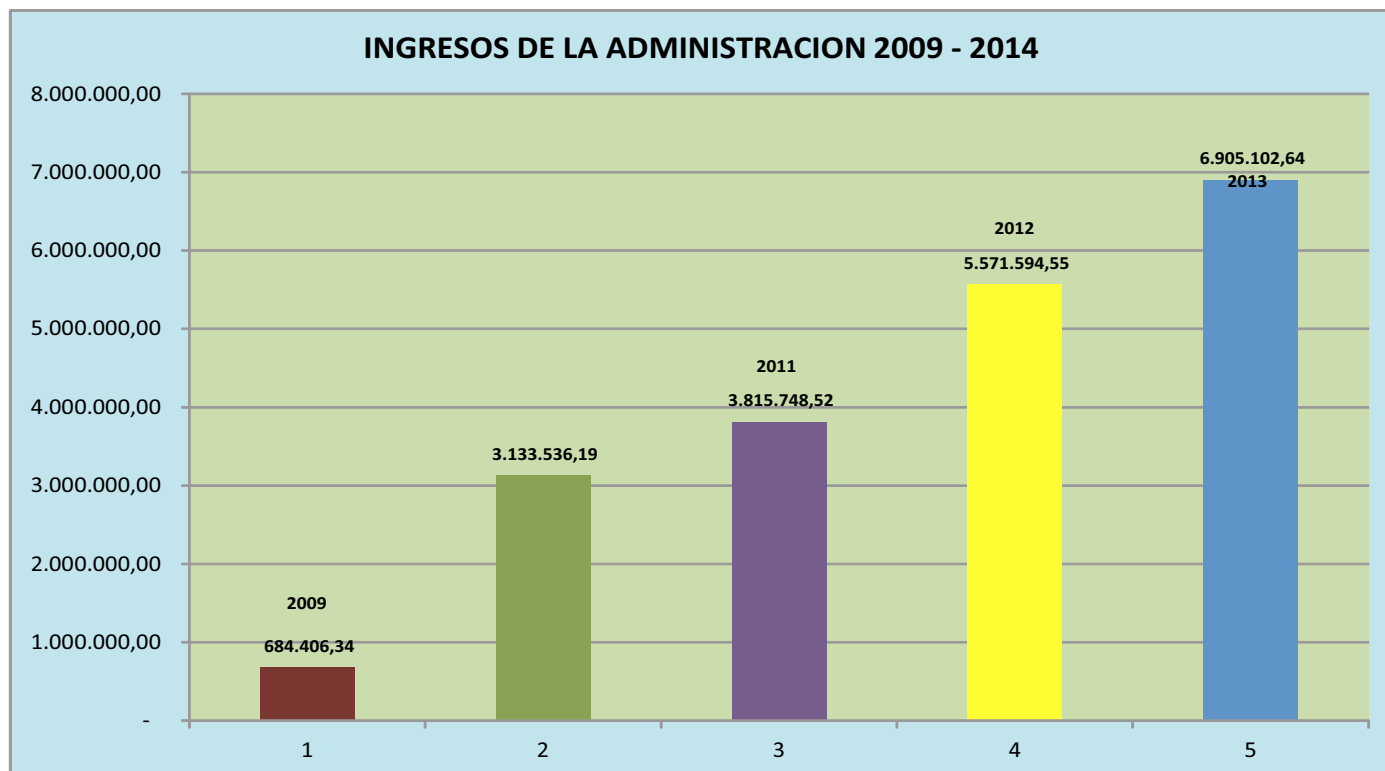

Egresos Anuales en la Administración 2.009 - 2.014

EGRESOS	AÑOS				
	2009	2010	2011	2012	2013 PROYECTADO
GASTO CORRIENTE - SUELDOS	183.664,34	425.210,87	574.411,28	726.439,74	780.000,00
GASTO CORRIENTE EN BIENES Y SERVICIOS DE CONSUMO	47.514,50	161.429,30	320.310,62	135.621,37	150.000,00
OTROS GASTOS CORRIENTES	11.740,74	55.842,37	82.719,55	124.144,01	120.000,00
GASTO INVERSION - SUELDOS	258.650,76	559.498,79	818.370,46	959.827,68	1.000.000,00
GASTO INVERSION EN BIENES Y SERVICIOS DE CONSUMO	283.750,76	725.522,60	844.038,95	946.804,95	950.000,00
GASTO INVERSION - OBRA PUBLICA	173.989,47	973.006,83	840.142,20	811.374,76	3.000.000,00
ACTIVOS DE LARGA DURACION	287.317,24	128.824,21	280.790,86	258.260,28	100.000,00
AMORTIZACION DE LA DEUDA Y CUENTAS POR PAGAR	74.001,50	335.134,25	412.118,94	497.061,10	450.000,00
	1.320.629,31	3.364.469,22	4.172.902,86	4.459.533,89	6.550.000,00

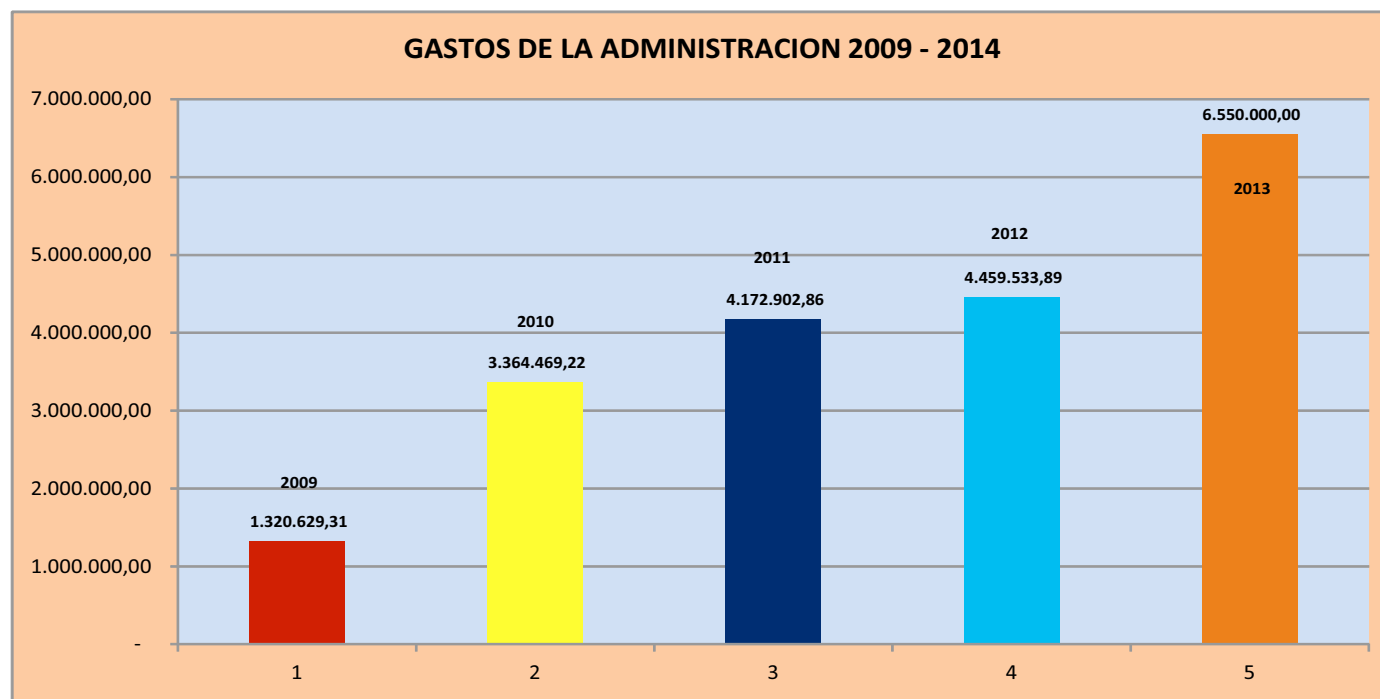

La eficiencia en la inversión de recursos públicos se mide en función, no solo de la inversión, sino, en la calidad de la inversión.

Año a año hemos ido incrementando las obras en absoluta relación a los ingresos, lo que determina una eficiente gestión administrativa y financiera.

2014 - 2018



El Cantón que queremos

Juntos hemos puesto a Camilo Ponce Enríquez en el camino correcto



Luego de haber logrado dar un salto en los servicios básicos de nuestro cantón, es trascendental proyectar nuestro desarrollo enmarcado en el *¡Qué hacer de la*

futura administración!

Manteniendo ejes transversales que han sustentado nuestro trabajo, como el hacer respetar nuestros **Límites Territoriales** Cantonales y Provinciales; la **Participación**

Popular en la Planificación Territorial con la toma de decisiones; y, la Aplicación del **Plan de Desarrollo y Ordenamiento Territorial**.

El camino a seguir tiene necesariamente que tocar los temas que

nos den una mejor calidad de vida con recreación, seguridad y cultura.

Camilo Ponce Enríquez, necesita continuar con una intervención integral en función de objetivos particulares, en cada zona de trabajo y tomando en cuenta sus centros de desarrollo, los cuales tienen que estar articulados con todas las comunidades del cantón.

Para ello, proponemos:

1.- Elaboración y Ejecución del **Plan de Reordenamiento Minero-Poblacional**. (Plan Sectorial Minero).

2.- Implementación de **Infraestructura Urbana y rural**.

3.- Ejecución del Plan de **Manejo Ambiental** en función de las cuencas hídricas.

4.- **Desarrollo cultural, turístico y recreacional**.

Plan de Reordenamiento Minero - Poblacional
(Plan sectorial minero)

El **Objetivo fundamental** es armonizar la calidad de vida en los campamentos mineros, fortaleciendo el concepto de campamentos mineros y no de pequeñas ciudades o comunidades en riesgo inminente, mejorando la vialidad, posibilitando el acceso rápido y seguro a sus sitios de trabajo y ofertando vivienda y servicios de calidad en las poblaciones destino a ser motores del desarrollo zonal.

Construcción de red vial integral

La propuesta es de gestionar y construir

cinco vías que unan a las comunidades en importantes ejes viales.

1. CPE – La López
2. CPE- Bella Rica
3. Shumiral - San Gerardo
4. Variante de Vía Panamericana.
5. San Alfonso- Santa Martha.

Lo que nos permitirá tener una vía asfaltada, generando seguridad en la movilidad, mejorando los tiempos de traslado, con lo que contaremos con servicio de transporte en busetas o buses a dichos sectores.

Además, desarrollar zonas de crecimiento poblacional emergente, las mismas que estarán ubicadas en Shumiral, Camilo Ponce Enríquez y áreas en las cuales se

construirán edificios de departamentos o multifamiliares en los cuales habitarán los pobladores de los campamentos mineros, para ello se procederá a la firma de un convenio con la empresa privada, priorizando los campamentos con mayor riesgo.

Es decir, los campamentos mineros serán eso: **campamentos** y, procuraremos que las familias vivan en las ciudades con servicios básicos, educación y salud.

Además se debe consolidar los siguientes sectores como áreas de conexión comunitaria abastecimiento y servicios: La Florida, La López, San Alfonso- Nueva Esperanza, Bella Rica, San Gerardo y Shumiral.

Otro de los



proyectos que debemos seguir gestionando es la creación del parque Industrial Minero, el que permitirá disminuir los niveles de contaminación y que planteamos sea construido, equipado y administrado por Instituciones del Estado, como por ejemplo: La Empresa

Estatil Minera.

Logrando generar un desarrollo equilibrado en el territorio.

Implementación de infraestructura urbana y rural.

Embellecer y ordenar nuestras

ciudades.

La III etapa del asfalto en la cabecera cantonal y el inicio de la primera etapa en Shumiral, que se ejecutará en las calles que se encuentran con alcantarillado, darán un salto en la calidad de vida en nuestras ciudades.

Se implementará

señalización vertical y horizontal, semaforización y colocación de letreros con nombres en las calles de Camilo Ponce Enríquez y Shumiral.

La construcción del Mercado Municipal, es una necesidad imperiosa luego de que hemos logrado dotar de accesos viales, los mismos que, al no existir, impedían la elaboración de estudios y su construcción; por ello, en los próximos cuatro años, el nuevo mercado será una realidad, el cual permitirá que los comerciantes que hoy se encuentran en las calles del cantón, puedan comercializar sus productos, cumpliendo los requisitos de saneamiento, presentación de productos y disposición final de residuos sólidos.

Por medio de la

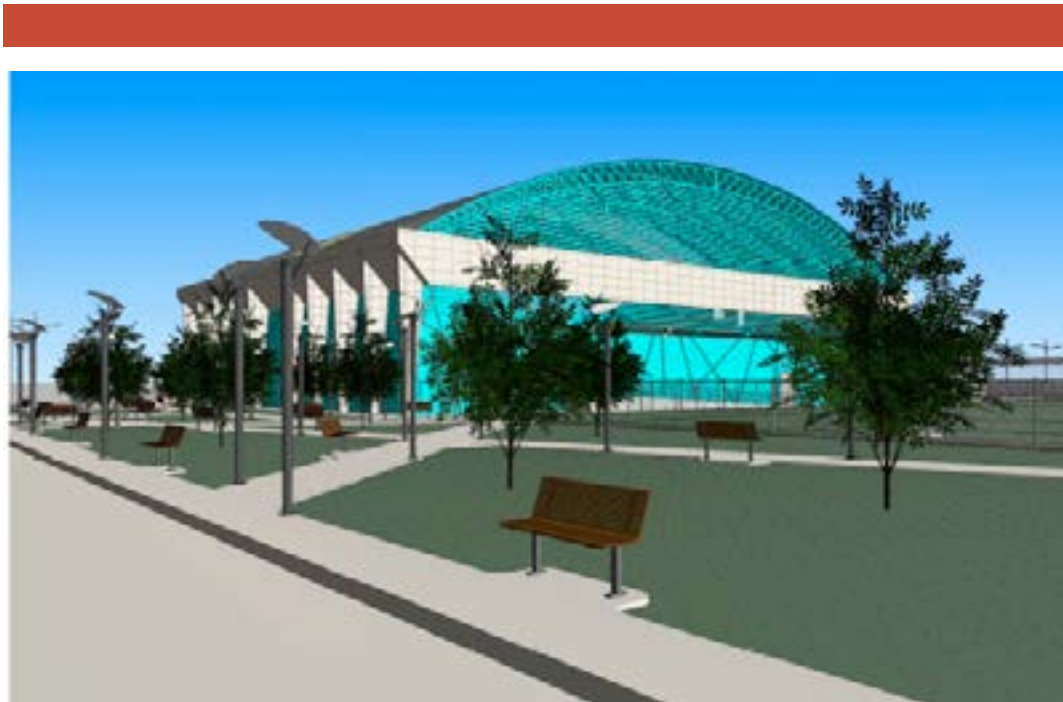

mancomunidad de Camilo Ponce Enríquez y El Guabo, debemos continuar gestionando el camal regional, el mismo que tendrá cuarto frío y tecnología que permita el faenamamiento en forma ordenada y cuidando las normas ambientales.

La construcción del Coliseo Cantonal,

tendrá que gestionarse pues hemos definido el terreno en donde se construirá y tenemos los estudios arquitectónicos listos; la idea es construir junto al Estadio el coliseo, lo que permitirá disponer de una Unidad de Recreación y Deportes en un solo sitio.

Es necesario

continuar gestionando la construcción del Nuevo Hospital para el cantón, ya que se encuentran entregados los terrenos al ministerio y el presupuesto está aprobado por el MSP.

Con el parque en la comunidad de Shumiral, damos un impulso a la recreación y a la unidad familiar,

sin embargo, ese mismo espacio requerimos en la cabecera cantonal, para ello proponemos la construcción de un parque infantil y parques lineales con juegos infantiles y equipamiento para actividades físicas.

Impulsaremos la construcción de un cuartel de policía en la ciudad y destacamentos policiales fortalecidos en las comunidades del cantón que nos den mayor seguridad.

Otra de las necesidades a atender, es la reubicación del Cementerio del cantón y su nueva construcción, con acceso adecuado y con todos los servicios.

Ejecución del Plan de manejo ambiental

Gala.- Continuar el monitoreo y

reforestación y adquirir 20 hectáreas de terreno para su conservación municipal y crear el centro de investigaciones ambientales.

Reforestación en la cuenca del Jagua.

Monitoreo de calidad de agua en todas las cuencas hídricas para establecer los niveles de contaminación.

Obras en Comunidades.

En los próximos cuatro años, continuaremos con la realización de los parlamentos participativos populares, llegando con obras a todas las comunidades.

Nuestra identidad Cultural se afirma.

Conformaremos La Casa de la Cultura Cantonal y la Orquesta Sinfónica Municipal. Las actividades culturales continuarán convirtiendo las casas comunales en casas de cultura, incrementando el número de grupos artísticos y en general garantizando la participación popular.

Nuestra fuerza está en la diversidad de nuestra cultura.

El proyecto “Conoce tu Cantón” continuará transportando a miles de ponceños a nuestros sitios turísticos, fortaleciendo nuestra identidad cultural.

Las actividades de recreación “bailoterapia, ciclo-rutas, han incorporado a cientos de personas. En los próximos cuatro años, estas actividades se

multiplicarán en todas las comunidades y nos planteamos el reto de realizar dos campeonatos cantonales cada año, en diferentes disciplinas, como el anterior campeonato de básquet e Índor masculino y femenino que contó con la participación de más de 1000 deportistas.

La Casa de la juventud, también es una aspiración que debe ser atendida; la ciencia, la capacitación, la filosofía, han motivado a la juventud de todo el mundo por siempre; por ello, la administración debe comprometer sus esfuerzos para dotar de terreno e infraestructura a tan importante proyecto.

En cuatro años, hemos resuelto los



servicios básicos del cantón: agua, alcantarillado y desechos sólidos.

Hemos avanzado en asfalto, vialidad rural, parques, casas comunales, áreas de recreación, equipamiento escolar y

otros.

En cuatro años más, resolveremos la infraestructura urbana coliseo, mercado, cementerio, asfalto, parques lineales y hospital.

¡Vamos por el camino correcto!



Monumento al Dr. Camilo Ponce Enríquez, develizado el 16 de septiembre del 2013. Escultura creada por el Arq. Iván Cruz Novillo

Camilo Ponce Enríquez

Camilo Ponce Enríquez, se encuentra ubicado en el flanco occidental de la cordillera de Mollepongo (Molle, árbol y Pongo, puerta).

Aunque su constitución como cantón es reciente; su historia está ligada al desarrollo provincial; en sus inicios la población estaba constituida por pocas familias de la provincia del Azuay.

Posteriormente recibió a moradores provenientes de otras provincias como Guayas, Manabí, Loja, Pichincha, Cañar, lo que permitió una relación cultural con repercusiones en una compleja organización social y política. Lo cual permitió constituir la parroquia Camilo Ponce Enríquez, el 16 de septiembre de 1959.

El 28 de marzo de

2002, como consta en el Registro Oficial No. 544, Camilo Ponce Enríquez se constituyó como Cantón de la Provincia del Azuay.

El primer Concejo Cantonal se posesionó el 5 de enero de 2003, conformado por los siguientes concejales: Ing. Justo Baquerizo Torres, Sr. Francisco López Eras, Sr. Stalin Guzmán Ramírez, Sr. Jacinto Reyes Cabrera, Ing. Rosa Reyes Pesántez, Lcda. Senovia Méndez Vásquez, Sr. Manuel Espinoza Barzallo.

Y, el primer Alcalde de nuestro Cantón, fue el Ing. Patricio Sánchez Narea, en el periodo 2003 - 2005.



El cantón Ponce Enríquez, cuenta con una variada gama de encantos turísticos: paisajes paradisiacos, fauna, flora y gastronomía, dignos de admirar.

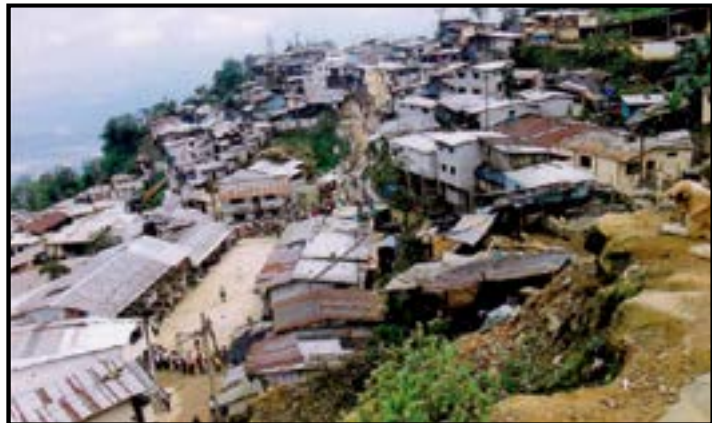

Sector Minero de Bella Rica

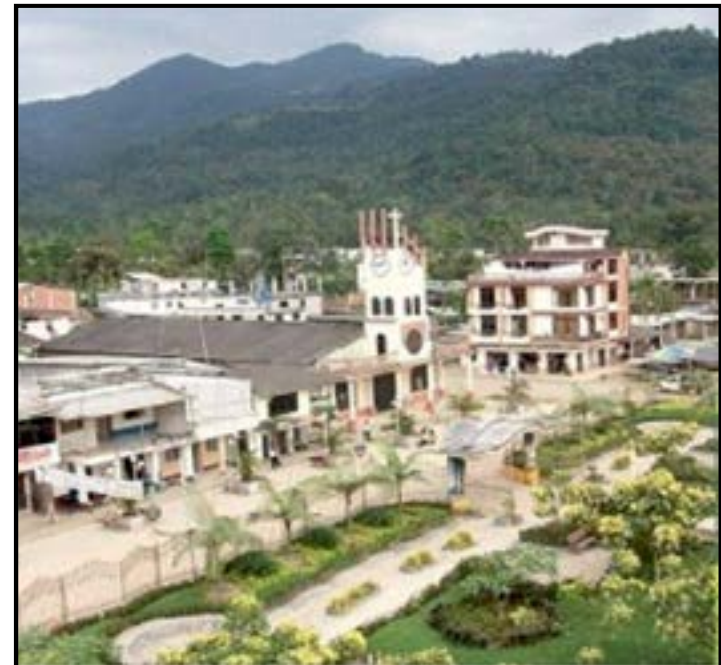

Parque Central de Camilo Ponce Enríquez

Himno al Cantón y Símbolos

Himno al Cantón "Camilo Ponce Enríquez"

I
Con las alas del cóndor andino
Y los himnos triunfales del mar,
/Ponce Enríquez es patria y camino,
Pueblo egregio de sangre estelar. /bis

II
Su progreso ha cruzado fronteras
Son sus hombres el gran potencial,
Tierra libre de glorias pioneras,
Vida y surco del alma estatal.

III
Laminados de oro su suelo
El planeta se rinde a sus pies,
El minero con luces de cielo
En galaxias extrae la mies.

IV
Los frutales difunden su reino en
Idiomas de paz y dulzor
Con su néctar el triunfo es eterno
A luchar por un nuevo Ecuador.

V
Convivencia fraterna en los días
De amistad, alegría o dolor;
Ponce Enríquez, cantón de ufanías
Es justicia, trabajo y amor.

Letra: Zoila Esperanza Palacios
Música: Leopoldo Yanzahuano



*Cuerpo Edilicio del Gobierno Autónomo Descentralizado Municipal
de Camilo Ponce Enríquez*



De pie: Dr. Jorge Rivera Lucero, Prof. Humberto Martínez Espinoza, Sr. Raúl Rodríguez Durán, Sr. Agustín Sandoval Carchi; sentados: Analista Silvia Carrión Cabrera, Ing. Patricio Sánchez Narea, Ing. Sonia Rodríguez Álvarez, Sr. Jesús Sangurima Barreto



MUNICIPAL DE CAMILO PONCE ENRÍQUEZ



GOBIERNO MUNICIPAL







la moderna Ponce está
a la vuelta de la esquina

...avanzamos por el camino correcto!!

***Camilo
Ponce Enríquez
y sus
nuevos retos!!***



Gobierno Autónomo Descentralizado Municipal
Camilo Ponce Enríquez

www.camiloponce.gob.ec

Telfs.: 07 243 0412 - 07 243 0368 - 07 243 0076